



Comunicados · 27 abril 2020 · 5 Minutos de lectura

GOBIERNO ANUNCIA NUEVAS MEDIDAS PARA EL FUNCIONAMIENTO DEL PAÍS

Inicio > Comunicados

- **Cines, lugares para práctica o entrenamiento de deportes sin contacto, gimnasios y escuelas de natación podrán abrir establecimientos entre semana bajo ciertas condiciones.**
- **Presidente de la República emitirá una directriz a los y las jerarcas para generar protocolos de prevención y mitigación que permitan la reactivación y continuidad de los centros de trabajo, actividades y servicios.**
- **Autoridades insistieron en la necesidad de promover el teletrabajo como una prioridad.**
- **Restricción vehicular se mantendrá sin cambios hasta el 15 de mayo.**
- **Las medidas serán graduales y dependerán del comportamiento de los casos y de ser necesario se implementarán restricciones nuevamente. El 11 de mayo se evaluará si hay más cambios.**

El Gobierno de la República dio a conocer los nuevos lineamientos que regirán a partir de 01 de mayo donde se da la reapertura de algunas actividades bajo ciertas restricciones:

Las medidas serán graduales y dependerán del comportamiento de los casos y de ser necesario se implementarán restricciones nuevamente.

- Se habilita **entre semana** de 5:00 am a 7:00 pm:
- **Cines y teatros** con medidas de separación de asientos de mínimo 2 metros entre cada persona y boletería o reserva electrónica.
- **Establecimientos para práctica o entrenamiento de deportes sin contacto**, con una reducción de su capacidad máxima de ocupación normal al veinticinco por ciento (**25%**).
- **Gimnasios** con una reducción de su capacidad máxima de ocupación normal al veinticinco por ciento (**25%**), con programación de citas y horario diferenciado para personas con factores de riesgo.
- **Escuelas de natación**, con una reducción de su capacidad máxima de ocupación normal al veinticinco por ciento (**25%**).

- Se habilita **finde de semana** de 5:00 am a 7:00 pm, además de la lista de excepciones ya emitida:
- Los **salones de belleza y barberías**, con un aforo al cincuenta por ciento (**50%**) según capacidad máxima y únicamente con cita previa.
- **Venta al por menor de partes, piezas y accesorios para vehículos automotores y motocicletas**, con un aforo al cincuenta por ciento (**50%**) según capacidad máxima de ocupación
- **Estacionamientos o parques.**

El 11 de mayo se evaluará si hay más cambios.

Protocolo para reactivación y continuidad de actividades laborales

Por otro lado, el presidente de la República, Carlos Alvarado emitió una directriz a todos los jerarcas de la Administración Central y Descentralizada para iniciar un proceso coordinado y participativo con todos los sectores para la generación de protocolos específicos con medidas de prevención y mitigación, que permitan la reactivación y continuidad de los centros de trabajo, actividades y servicios.

Los protocolos deberán ser construidos entre las instituciones y los respectivos sectores, quienes podrán enviar sus propuestas al Ministerio o Presidencia Ejecutiva según corresponda.

Alvarado fue enfático en indicar que "el hecho de que se cuente con el protocolo no significa que la actividad pueda reanudarse. Únicamente el Ministerio de Salud indicará el momento en que las actividades puedan restablecerse"

Una vez que se habilite la actividad el Ministerio de Salud realizará inspecciones aleatorias para la verificación del cumplimiento del protocolo. Quienes incumplan los lineamientos generales y protocolos específicos, se les suspenderá su permiso sanitario de funcionamiento por un mes calendario.

Dichos protocolos específicos, deberán cumplir con los siguientes lineamientos generales del Ministerio de Salud:

1. Verificar de forma constante que los **protocolos** se estén aplicando en todos sus ámbitos internos, con enfoque de mejora continua.
2. Personas con síntomas o signos de resfrió o gripe tienen **prohibido** asistir a lugares de trabajo, de estudio o de reunión.
3. El **teletrabajo** debe ser permanente en todos los extremos posibles.
4. Contar con un **protocolo de actuación ante la presencia de un caso sospechoso o confirmado de COVID-19**, de tal forma que se pueda contar con una atención oportuna al mismo.
5. Contar con un mecanismo de **comunicación interna** para mantener actualizado a todos los funcionarios, clientes o miembros, sobre cualquier modificación o actualización de las medidas internas o generales.
6. Las instalaciones deben contar con rotulación en espacios visibles con los protocolos de tos, estornudo, lavado de manos, entre otros. Se deben equipar los servicios sanitarios con papel higiénico, jabón antibacterial, alcohol o solución en gel con una composición de al menos 60%, toallas de papel para el secado de manos y agua potable.
7. De igual manera, se debe contar con un protocolo de limpieza en el cual se especifiquen al menos los productos a utilizar, la frecuencia, el equipo de protección personal, así como la forma correcta para la disposición de residuos y realizar una bitácora visible con las acciones.
8. Con respecto a la ventilación, se debe preferir la natural pero en caso de no contar con esta, será obligatorio el mantenimiento del aire acondicionado con recambio de filtros según especificaciones de cada sistema.

Uso del espacio

1. Todos los espacios deben funcionar al 50% de su capacidad para garantizar que se pueda cumplir el distanciamiento de 2 metros entre personas.
2. No se debe compartir espacios de trabajo, ni siquiera en turnos secuenciales.
3. No se deben utilizar utensilios u objetos en el lugar de trabajo o de reunión.
4. Mantener la limpieza y desinfección en las instalaciones.
5. Las superficies que se tocan con frecuencia deberán ser limpiadas con solución de alcohol de al menos 70° o desinfectantes comerciales frecuentemente.
6. Aquellos servicios que puedan realizarse por medio de citas, deben priorizar esta metodología.
7. Establecer un horario diferenciado de apertura en centros de atención al público para poblaciones vulnerables.
8. Las reuniones o congregaciones de personas deben ser virtuales siempre que sea posible. Si son presenciales, no deben superar 1 hora.
9. Se deben establecer roles/horarios en los comedores o lugares de alimentación de la institución, con la finalidad de mantener el aforo al 50%.
10. Promover la entrega a domicilio o en el vehículo de bienes y servicios para reducir la cantidad de clientes que deben salir al punto de venta.
11. Dividir a las escuadras de personas trabajadoras o equipos de producción, en grupos para asegurar que existan "equipos de respaldo" que puedan asegurar la producción en todos los turnos de trabajo.
12. Reducir o restringir visitas de personal externo a la operación o contratistas, manteniendo solamente aquellas relacionadas a temas críticos.
13. Si un colaborador cumple con la definición de un caso sospechoso no se le permitirá el ingreso al recinto de trabajo, se le debe proveer un cubrebocas y se le debe dar la instrucción que acuda al consultorio institucional, empresarial, o centro de salud más cercano para su valoración

Toda actividad que se encuentre incumpliendo los lineamientos y protocolos establecidos, se les suspenderá su permiso sanitario de funcionamiento por un mes calendario. Si se reincide en el incumplimiento, se suspenderá la actividad de forma indefinida. La restricción vehicular se mantendrá sin cambios. En horario diurno aplicarán de 5 a.m. a 7 p.m., con distribución de placas, la restricción total vehicular nocturna será de 7 p.m. a 5 a.m., y los fines de semana las placas terminadas en números impares podrán transitar los días sábados y las pares los días domingo de 5 a.m. a 7 p.m.

Puede consultar la presentación en el siguiente enlace:

Ruta-reactivación-covid19 [\(Descarga\)](#)



LISTADO DE APERTURA DE ESTABLECIMIENTOS COMERCIALES 1 AL 15 DE MAYO



RESTRICCIÓN VEHICULAR TERMINACIONES DE PLACAS QUE NO CIRCULAN 1 AL 15 DE MAYO



RESTRICCIÓN VEHICULAR TERMINACIONES DE PLACAS QUE NO CIRCULAN 1 AL 15 DE MAYO

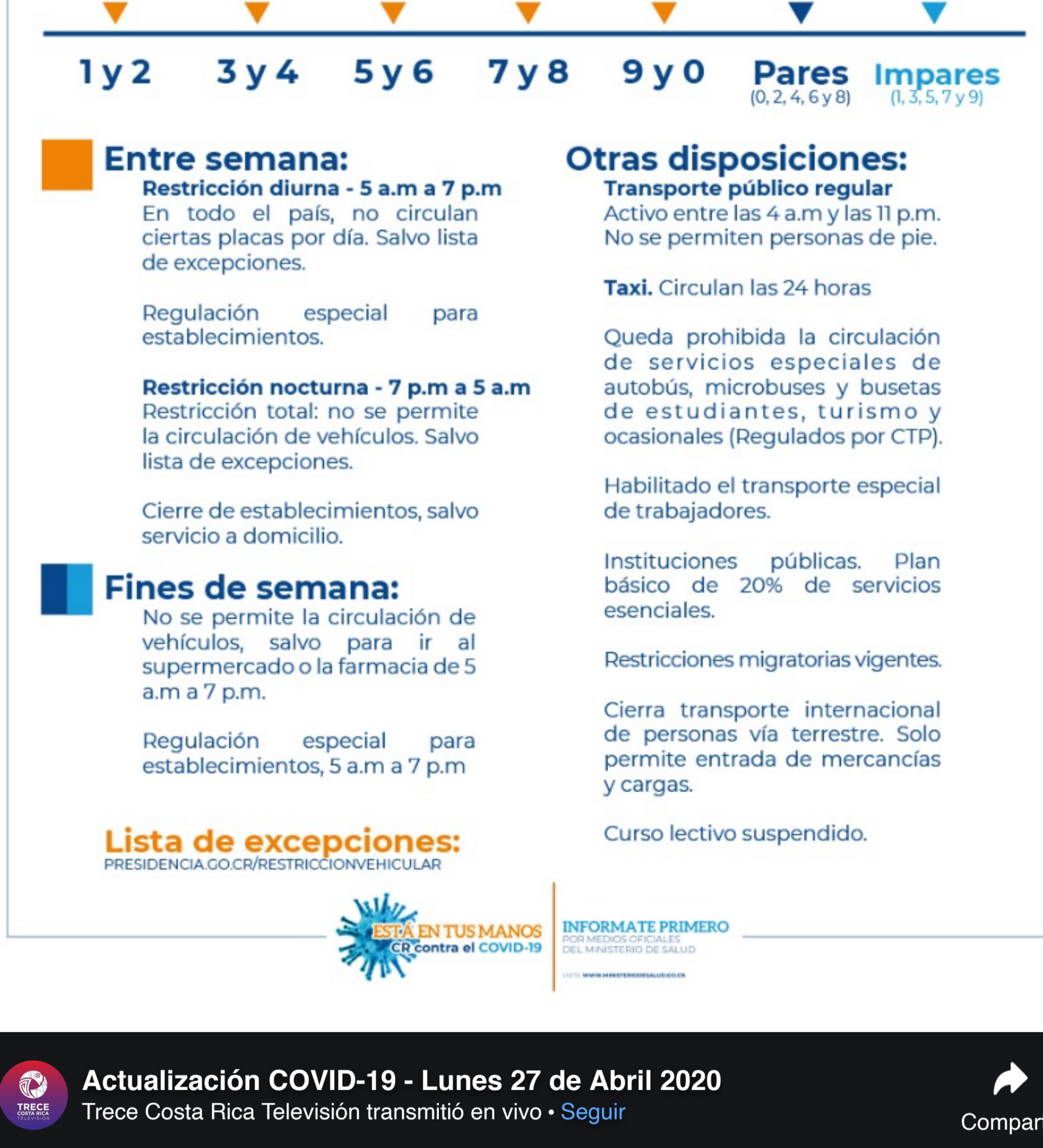

Actualización COVID-19 - Lunes 27 de Abril 2020 Trece Costa Rica Televisión transmitido en vivo · Seguir Compartir



697 (+2) CONFIRMADOS 8 CUIDADOS INTENSIVOS 6 FALLECIDOS 287 RECUPERADOS

#CARLOS ALVARADO QUESADA #CORONAVIRUS #DANIEL SALAS PERAZA #MINISTERIO DE SALUD #PRESIDENTE DE LA REPUBLICA DE COSTA RICA

COMPARTIR f t @ v

Relacionado

- Este 5 de abril fase de la apertura de las fronteras terrestres
- Educación técnica ofrece por primera vez ciberseguridad y desarrollo web
- Más de 6 mil mujeres ampliaron sus emprendimientos y generaron empleos rurales
- Invierten €40.739 millones en proyectos de vivienda y mejoramiento de barrios de la Región Central

